

Grain de RIZ

BULLETIN
DE LIAISON

N° 33

novembre 2004

ASSOCIATION
FOEFI

Association régie par la loi de 1901

Pierre-Marie BERYL
24 Allée des Yvelines
78190 TRAPPES
Tél : 01.30.62.60.66
E mail : pmberyl@free.fr

Bonjour

Je me permets de vous adresser ce message pour vous annoncer qu'un site FOEFI a été créé.

Voici donc l'adresse de ce site : <http://www.foefi.fr/fm/>

En effet, avec quelques premières photos et documents, j' ai commencé à le créer. Je vous serai cependant reconnaissant si vous pouvez me faire parvenir quelques photos vous concernant pendant votre enfance au VN, pourquoi pas certains anecdotes de votre vie au VN, vos premières années en France.

Au plaisir de vous lire et à bientôt.

Pierre-Marie

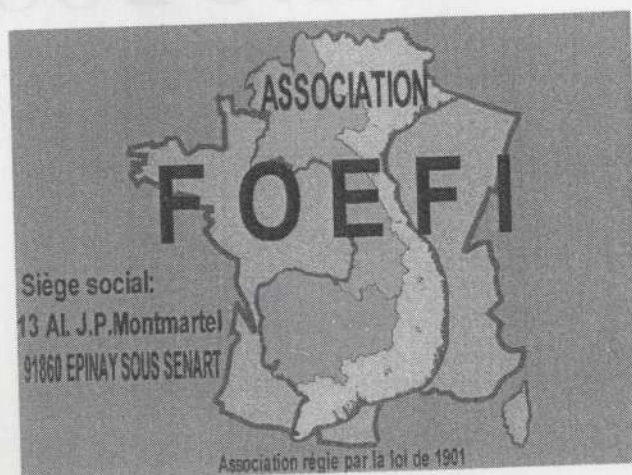

Histoire du Foyer de Semblançay (37)
D'après les compte-rendus des A.G de la FOEFI
(suite et fin : de 1961 à 1965)

1961

PUPILLES

L'effectif de 43 pupilles au 31 décembre comprend :
32 pupilles affectés à Semblançay ;
10 pupilles arrivés de Saigon en décembre et en instance de départ dans divers Etablissements ;
1 pupille en instance de départ en Centre d'Observation.

Si le Foyer de Semblançay est devenu de plus en plus, en 1961, et comme prévu, un centre de transit, il n'en a pas moins conservé tout au long de l'année un effectif stable d'une trentaine de garçons, donc sensiblement égal à celui qui fut le sien au cours du dernier trimestre 1960.

A cet effectif stable, composé de garçons de 10 à 14 ans suivant régulièrement les classes de l'Ecole Primaire de Semblançay, est venu s'ajouter, à certaines périodes :

a) des pupilles en provenance de Saigon, dirigés sur le Foyer pour y être habillés et équipés. Le nombre de ces pupilles a été en 1961, de 75 ainsi répartis: 15 en janvier, 18 en mai, 13 en juin, 14 en septembre et 15 en décembre. Sur ces 75 pupilles, 12 ont été affectés à Semblançay. Il s'agit en général de garçons de 13 et 14 ans en retard dans leurs études ou ne parlant pas, ou presque pas, le français. Les autres ont été dirigés, ou vont l'être, sur différents Etablissements scolaires.

En 1960, l'effectif des pupilles arrivés à Semblançay en provenance du Viêt-Nam n'avait été que de 32 enfants.

b) des pupilles des Centres d'Apprentissage, Lycées, Collèges et Orphelinats de la Métropole pendant les vacances de février, les grandes vacances et les congés de la Toussaint.

c) les pupilles des Foyers de Tours et de Vouvray pendant la fermeture annuelle de ces Foyers (août).

d) quelques pupilles présentant des cas particuliers (renvoi de leur Etablissement, maladie, situation familiale). Ce fut le cas de :

Antoine FORTAIN, renvoyé du Collège de Châtellerault ;
Philippe MESNARD, renvoyé du même collège ;
Alain BARRANGER, renvoyé de la Maison d'Enfants de Saint-Papoul (Aude) ;
Thierry GUYON, envoyé par le Service Social du Centre de Rapatriement de Marseille, en raison d'une situation familiale préjudiciable à l'enfant.

En ce qui concerne l'effectif permanent du Foyer, l'affectation de ces 4 pupilles et des 12 en provenance de Saigon a été compensée, en septembre, par le départ de 11 garçons (8 dirigés sur des Etablissements privés et 3 admis en 6e).

Compte tenu de ces divers mouvements, l'effectif du Foyer de Semblançay a oscillé entre janvier et juin de 27 à 64 pupilles, pendant les grandes vacances, de 34 à 133, et durant le dernier trimestre de 25 à 45.

SCOLARITE

Résultats aux examens

Examen d'entrée en 6e : 3 candidats
 3 reçus
- Alain FONTAINE, admis au Lycée de Lodève (Hérault).
- Jacques PUYAU, admis au Collège St-Gabriel à Pont l'Abbé (Finistère).
- Roger RAYMOND, admis au Lycée Municipal de Bressuire (Deux-Sèvres).

Nota: Il n'y avait pas, cette année, de candidat au Certificat d'Etudes Primaires.

Comportement scolaire des pupilles :

Les pupilles du Foyer sont répartis, comme l'an dernier, dans les diverses classes de l'Ecole Communale. Les résultats s'avèrent en général satisfaisants. S'il n'y a pas de sujet particulièrement brillant, l'ensemble se maintient dans une bonne moyenne. Les pupilles qui ont le

plus de mal à suivre sont évidemment ceux qui viennent d'arriver du Viêt-Nam. Les garçons s'exprimant à peu près correctement en français doivent, en général, être mis dans une classe inférieure à celle qu'ils suivaient là-bas, et les débuts sont pénibles. Quant à ceux qui ne parlent pas, ou presque pas, le français, ils posent un problème d'autant plus difficile à résoudre qu'ils sont plus âgés. En raison de leur incompréhension de la langue, il faut les mettre au Cours Préparatoire, où l'instituteur s'efforce de leur inculquer le plus vite possible les éléments qui leur permettront de passer tant bien que mal dans une classe plus en rapport avec leur âge. Mais, pour en arriver là, plusieurs mois sont forcément nécessaires. On voit alors des garçons de 12 et 13 ans, comme c'est le cas actuellement, en classe du Cours Préparatoire avec des enfants de 6 ans. Les inconvénients sont si évidents qu'il est inutile de les énumérer. Mais il n'y a pas, pour le moment, d'autre solution.

Orientation professionnelle

N'ayant au Foyer, en fin d'année scolaire 60/61 qu'un seul pupille de 14 ans (Paul MARLY), il fut donc le seul à subir les tests d'orientation professionnelle en vue de son placement. Désireux d'apprendre le métier d'électricien, et les conclusions de l'O.P. étant favorables, il prépara l'examen d'entrée du Centre d'Apprentissage de Tours, section électricité. Mais, bien que titulaire du C.E.P., il ne fut pas reçu. Pour lui permettre cependant d'entrer dans la branche qu'il désirait, le Directeur du Foyer a pu le faire admettre à la Maison des Apprentis de St Cyr s/Loire où il fait un apprentissage artisanal de monteur-électricien. Il y réussit parfaitement, et son patron est très satisfait de lui.

En 1962, quinze pupilles du Foyer atteindront l'âge de 14 ans avant la rentrée scolaire de septembre. Ils passeront les tests d'Orientation scolaire en février. Parmi ces garçons, quelques-uns auront peut-être intérêt à faire une année scolaire supplémentaire, soit pour obtenir le C.E.P., soit parce que leur développement physique actuellement insuffisant ne leur permet pas d'entreprendre un apprentissage; le placement des autres devra être envisagé sans tarder. Il sera certainement difficile pour ceux qui sont arrivés récemment du Viêt-Nam et qui vont entrer dans leur quatorzième année avec une connaissance de la langue française tout-à-fait rudimentaire.

Comportement général des pupilles

L'an dernier, le comportement des pupilles du Foyer était devenu celui des jeunes enfants de France. L'effectif était alors en effet presque exclusivement composé de garçons ayant au minimum trois ans de séjour à Semblançay. Ils y étaient arrivés très jeunes (6 ans pour la plupart) et la période difficile d'adaptation était pour eux terminée.

Il n'en est pas de même en décembre 1961. Sur un effectif de 32 pupilles, 9 seulement sont au Foyer depuis plusieurs années. Les 23 autres sont soit des pupilles arrivant de Saigon - donc des enfants ayant besoin d'un certain temps d'adaptation - soit des pupilles provenant d'Etablissements de la Métropole où leur comportement ne donnait pas satisfaction, donc des garçons difficiles.

C'est dire qu'il a fallu un peu repartir à zéro et que des difficultés oubliées se présentèrent à nouveau. Mais le fait d'avoir toujours au Foyer les 3 mêmes moniteurs connaissant parfaitement le caractère et les réactions des pupilles rendit la tâche infiniment plus facile. Le nombre relativement restreint des pupilles par rapport aux effectifs d'autrefois fut aussi un facteur positif. Si la surveillance des garçons doit être à la fois plus stricte et plus nuancée, l'ambiance générale du Foyer n'en n'est pas moins très satisfaisante et d'ici la fin de la présente année scolaire la plupart des pupilles seront bien adaptés à la vie française et aptes à donner satisfaction dans les Etablissements où ils seront ultérieurement affectés. Il restera, bien entendu, quelques cas particuliers de caractériels ou de débiles physiques et mentaux, comme ceux notamment, de Victor POINTEAU et de Jean ZOUMANIGUI.

Organisation interne

La division en deux groupes - Cigalous et Marcassins placés sous la responsabilité respective de MM. ARNAULT et LIBERT a été maintenue pendant les périodes scolaires, l'effectif des pupilles vivant en permanence au Foyer ayant été relativement stable tout au long de l'année. Un troisième groupe, dirigé par M. GOPP, a fonctionné pendant les diverses vacances et au moment où le nombre des pupilles séjournant à Semblançay a été le plus élevé, un quatrième groupe a été constitué et confié à un Moniteur de Colonie de vacances engagé pour cette période, M. SERRIÈRE.

Grâce à cet encadrement suffisant, l'année s'est écoulée sans incident et le rôle éducatif a pu s'exercer de manière satisfaisante.

En raison de l'augmentation progressive, depuis octobre 1961, de l'effectif permanent du Foyer, passé de 24 à 32 et bientôt à 34 pupilles, et aussi pour assurer une surveillance plus stricte de cet effectif, composé en majorité de garçons débarquant d'Indochine ou renvoyés d'Etablissements de la Métropole, le maintien permanent de 3 groupes est envisagé pour 1962.

Etat sanitaire

L'état sanitaire des pupilles continue à être excellent. Aucune épidémie à signaler. Deux cas isolés de maladies contagieuses - une varicelle en juin et une rougeole en décembre - qui affectèrent d'ailleurs deux pupilles de passage en provenance de Saïgon, sont seuls à mentionner. L'envoi immédiat à l'Hôpital des 2 pupilles contaminés a permis d'enrayer une progression de ces maladies.

Le nombre des enfants hospitalisés en 1961 a été de onze, dont :

5 pour ablation des amygdales :
DESPERRIERS André
CHERER Jean-Jacques
SCOTT André
SALVI Bernard
DIEULOT Léon
1 pour panaris : SALVI Bernard
1 pour prolapsus rectal : MATHA Raymond
1 pour articulation démise : MARY Joseph
1 pour congestion pulmonaire : RIVERA Michel
1 pour varicelle : BARRANGER Alain
1 pour rougeole et bronchite : DIOP François

Si l'on ne tient pas compte des 5 opérations des amygdales, on s'aperçoit qu'à l'exception de Bernard SALVI, tous les autres hospitalisés étaient des pupilles arrivant du Viêt-Nam et en attente de placement à Semblançay.

Sept garçons affectés au Foyer fin 60 ont été vaccinés contre la poliomyélite en février. Ceux qui sont arrivés pendant le dernier trimestre 1961 le seront en février prochain. A ce moment-là, tous les pupilles du Foyer auront donc reçu la vaccination antipoliomyélitique.

Cinq pupilles en provenance du Laos et arrivés en décembre sans avoir été vaccinés par le mélange

d'Anatoxines Diphtérique et Tétanique ont reçu aussitôt cette vaccination avant d'être dirigés sur leurs Etablissements respectifs.

Comme l'an dernier, les maladies bénignes soignées sur place (grippes, angines) ont été très réduites : 4 au 1er trimestre, une au second, trois au 4e trimestre.

Le Docteur LELONG, qui continue à s'occuper des pupilles avec le même dévouement, est particulièrement satisfait de l'augmentation de taille et de poids de la plupart des garçons. Les plus grosses augmentations sont enregistrées chez les garçons arrivés récemment d'Indochine. Les premiers mois de séjour en France leur sont particulièrement profitables. Ainsi Armand MOUTOU, âgé de 13 ans, a grossi de 10 kg et grandi de 10 cm en 14 mois. Dans le même temps, Jean LABATTU grossissait de 7 kg et grandissait de 8 cm. Quant à Bruno BERGER qui, lui, est un ancien, il a, en 1961, pris 11 kg et 12 cm.

Activités des pupilles

a) Activités diverses

La variété des activités proposées aux pupilles et leur alternance périodique ont été encore cette année, les principes de base dans ce domaine.

Camping, matches de football et de ping-pong, natation, séances de cinéma, télévision, excursions, spectacles, théâtre, veillées à thème, travaux d'ateliers (modelage, menuiserie, pyrogravure, tapisserie) se sont succédés au cours de l'année selon les possibilités du moment.

Les résultats obtenus sont encourageants. Du côté sportif, il faut noter :

- le développement physique de la plupart des garçons.
- la qualification de 4 pupilles dans le Challenge Départemental de Ping-Pong.
- en Ping-Pong également, le classement en tête du Championnat scolaire de l'équipe I du Foyer.
- l'accession en demi-finale de la Coupe d'Indre et Loire de notre équipe de football.
- l'obtention de 12 diplômes au Concours scolaire du jeune footballeur.

Réussite aussi du côté artisanal ou l'adresse naturelle de la plupart des pupilles leur permet de réaliser de jolis objets.

b) Activités religieuses

8 juin: Examen de catéchisme à Neuillé-Pont-Pierre 13 présentés, 13 reçus.

24 juin: Baptême de Charles LANDART.

25 juin: Communion Solennelle de 13 pupilles :

Michel BASSAC
J. J. CHERER
Jean COTEAUX
André DESPERRIERS
Léon DIEULOT
Alain FONTAINE
Jacques HA-VAN-HUNG
Jean-Pierre LARUE
Jean LAUREL
Jean-Pierre MAIZAUD
Jacques PUYAU
Roger RAYMOND
Jean ROBINAN

Les pupilles préparant leur Communion suivant chaque jeudi matin, avec leurs camarades du village, les Cours de Catéchisme faits par M. L'Abbé AUREJAC, curé de Semblançay. Ceux qui ont déjà fait leur communion solennelle reçoivent un complément de formation religieuse tous les mardis soirs, après la classe.

c) Grandes vacances

Tous les pupilles qui se trouvaient au Foyer de Semblançay en juin ont été placés pendant le mois de juillet, période de fermeture du Foyer, dans des Colonies de Vacances dont le siège est en Indre et Loire ou dans les départements voisins, l'expérience tentée en 1961 s'étant révélée très satisfaisante.

C'est ainsi que 40 garçons furent répartis dans 10 colonies partant de notre région et ayant comme destinations les localités suivantes: Pissos (Landes) , St Pénestin (Morbihan) , Batz s/Mer (Loire-Atlantique), Créach'Oaler en Cléder (Finistère), Rignac (Aveyron), St Jean-de-Mont (Vendée), Tharon Plage (Loire-Atlantique) , St Priest-des-Champs (Puy-de-Dôme) et Calvi (Corse) .

La plupart des pupilles revinrent enchantés de leur voyage. Certains purent même effectuer deux séjours consécutifs dans la même colonie, ce qui permit d'alléger l'effectif des Foyers au moment de l'année où il est le plus important.

Aucun incident de discipline ne me fut signalé par les directeurs et moniteurs de colonies. Certains de ceux-ci s'attachèrent même aux pupilles et continuent à s'y intéresser encore, venant de temps à autre leur rendre visite, comme par

exemple l'Abbé GODON, Curé de Villedieu (Indre) ou les moniteurs de Rignac et les monitrices de St Priest.

Un seul accident à signaler: celui dont fut victime, à Rignac, le jeune Paul PHAM-NGOC-TO. Tombé malencontreusement en jouant au ballon, il se fractura le bras droit. Il fut soigné à l'Hôpital de Rodez et put regagner sa Colonie après 3 jours d'hospitalisation. Son plâtre lui fut enlevé à Tours, peu après son retour au Foyer.

Avec le 1er août, date de la réouverture, s'ouvrait la période la plus délicate de l'année pour la marche du Foyer. Il s'agit en effet à ce moment-là, et jusqu'à la rentrée des classes du 15 septembre, d'occuper chaque jour non seulement les pupilles affectés au Foyer, mais encore tous ceux de passage, c'est-à-dire des garçons d'âges différents dix à vingt ans - et de formations très variées : étudiants, lycéens, collégiens, apprentis. Cette année en plus des activités habituelles - sports, excursions, ateliers - un camp permanent avait été organisé en bordure de la piscine de St Paterne, petite localité située à 15 km de Semblançay. Les pupilles s'y relayaient par groupe à tour de rôle. Cette organisation a permis de combler un des gros handicaps de Semblançay pendant l'été: l'impossibilité de se baigner.

L'installation de ce camp fut rendue possible grâce à l'amabilité du Maire de St Paterne qui nous autorisa à nous installer sur des terrains communaux et à l'obligeance du Colonel Commandant la Base Aérienne de Tours, qui nous prêta les tentes nécessaires.

Ces diverses activités permirent aux pupilles de ne pas rester inoccupés et la fin des vacances arriva dans la bonne humeur générale et une bonne ambiance.

PERSONNEL

Le personnel du Foyer n'a subi aucun changement dans le courant de l'année 1961. Il est composé de 11 employés ainsi répartis :

Direction :

M. TEISSERENC Mme TEISSERENC

Moniteurs :M. ARNAULT-M. LIBERT -M. GOPP

Jardinier :M. ALBERT

Chauffeur et toutes mains : M. GAUGUIN

Cuisinière :Mme DUPUY

Femmes de ménage :Mme GAUGUIN-

Mlle DUFUY

Lingère :Mme MOLLET

Tous ces employés sont au Foyer depuis plusieurs années et continuent à donner satisfaction. Ils se sont attachés à la maison, facilitant ainsi la tâche de la direction dans une très large mesure.

CONCLUSIONS

A l'échelon du Foyer, l'année 1961 s'est donc écoulée dans le calme, et n'a été marquée par aucun incident notoire. Les pupilles comme les employés semblent s'être efforcés de remplir leur devoir consciencieusement. Si les résultats obtenus n'ont rien de spectaculaire, ils n'en sont peut-être que plus profonds, et certainement positifs, ce qui est l'essentiel.

1962

PUPILLES

Scolarité

Résultat aux examens

Certificat d'Etudes Primaires : H. BOIDEVAIN
Paul PHAM-NGOC

Entrée en 4^e Technique : GUYON Thierry

Entrée en 5^e Moderne : LABATTUT JEAN

Entrée en 6^e : HA VAN HUNG J.

Orientation scolaire et professionnelle

En février, 16 pupilles âgés de 14 ans ou plus, ont subi les tests d'orientation en vue de leur affectation ultérieure :

BARRANGER Alain
BERGER Bruno
BOIDEVAIN Henri
CAMUS Paul
CHEVASSEUR Paul
FAVIER Jean
HUYNH Jason
LABATTUT Jean
LANDART Charles
GUYON Thierry
MARY Joseph
MORIN Paul
MOUTOU Armand
PHAM-NGOC Paul
PY Henri
TRAN Imbert.

A la rentrée de septembre, 7 d'entre eux ont été placés dans des Etablissements d'Enseignement secondaire ou Technique, 5 ont été envoyés dans des familles (pupilles arrivés récemment de

Saigon), 2 sont restés au Foyer pour une année scolaire supplémentaire en raison de leur développement physique insuffisant pour l'entrée en apprentissage ; enfin, un placement artisanal a été décidé pour Bruno BERGER et Paul CHEVASSEUR, leur retard scolaire ne permettant pas d'autre solution.

Quelques pupilles, renvoyés de leurs établissements. ou en attente de placement, ont fait au foyer des séjours plus ou moins prolongés à diverses périodes. Ce fut le cas de :

Léon TALBA
Eric LASKOWSKI
Robert VAEZA
Paul BADIE
Alain RICHER
Charles BASTIANI
Gilbert CHARRIERAS

Le jeune Jean ZOUMANIGUI, débile physique et mental (coefficient intellectuel inférieur à 50) dont l'admission dans un centre spécialisé a été reconnue absolument nécessaire par le Médecin psychologue de l'Hôpital de Tours, est encore à Semblançay en raison du manque de place dans les quelques établissements susceptibles de l'admettre. La prochaine ouverture d'un Centre de retardés et débiles en Indre & Loire fait cependant espérer une solution prochaine à ce cas difficile. Le dossier de ce pupille est entre les mains de l'Assistante Sociale de l'Hôpital de Tours.

Etat sanitaire

Il est demeuré excellent toute l'année. Aucune épidémie. A signaler seulement, en dehors des hospitalisations, quelques gripes et angines.

Le nombre des pupilles hospitalisés en 1962 a été de 10, dont :

3 pour ablation des amygdales
1 pour extraction de verrue plantaire
1 pour bronchite
1 pour incision d'un abcès
1 pour coupure profonde à la cuisse
1 pour articulation démise
2 pour un bilan général.

Six pupilles ont eu en avril leur piqûre de rappel de vaccination antipoliomyélitique.

Activités des pupilles

Les activités des pupilles ont continué en 1962, à être très variées. Ils se sont fait particulièrement

remarquer en football en remportant le 5 avril, la finale de la Coupe scolaire d'Indre & Loire (petites écoles). Un club de modèles réduits a été mis sur pied en avril. En octobre, l'Atelier a pu être modernisé et développé. Les pupilles ont participé davantage à la vie communale, notamment en aidant plusieurs familles à vendanger.

Activités religieuses :

30 avril: Baptêmes de : Paul CAMUS, Jason HUYNH
Paul CHEVASSEUR, Thierry GUYON

Confirmation de 13 pupilles :

Paul CAMUS
Paul CHEVASSEUR
Jean FAVIER
Roger FAVIER
François FERRANDI
Frédéric GOUBET
Thierry GUYON
Jason HUYNH
Jean LABATTUT
Armand MOUTOU
Paul PHAM-NGOC
Victor POINTEAU
André SCOTT

7 juin : Examens de catéchisme à Neuillé St P. 11 présentés, 11 reçus.

17 juin : Communion solennelle de 11 pupilles :

Victor ALBUFERA
Paul CAMUS
Paul CHEVASSEUR
Jean FAVIER
Roger FAVIER
Simon GOUBET
Jason HUYNH
Jean LABATTUT
Armand MOUTOU
Victor POINTEAU

Grandes vacances

Le Foyer fermant cette année en août, c'est pendant ce mois que les 30 pupilles encore affectés à Semblançay à cette époque furent envoyés en colonies dans les localités suivantes :

Créach'Oalec en Cléder (Finistère)
Saint Jean de Monts (Vendée)
Calvi (Corse)
Montecherou (Doubs)
Champagnac les Mines (Cantal)
Grammont (Yonne)
Lions/Mer (Calvados)

Pendant les mois de juin, juillet, et surtout

septembre, le Foyer connut une intense activité puisque 294 arrivées et 292 départs furent enregistrés. Grâce au dévouement du personnel de la lingerie et de la cuisine, qui ne ménagèrent ni son temps, ni sa peine, ces nombreux va-et-vient purent s'effectuer dans l'ordre et avec ponctualité. Comme l'an dernier, un camp permanent fut organisé à la Piscine de Saint Patern, où les pupilles se relayèrent à tour de rôle.

PASSAGES ET VISITES

Le Foyer a reçu en cours d'année un certain nombre de visiteurs, parmi lesquels :

- Le Contrôleur des Organismes de Sécurité Sociale et d'Allocations familiales, le 24 janvier, venu vérifier l'application des législations de sécurité Sociale dans la Commune de Semblançay.

- Le Professeur OLIVIER, du Laboratoire d'Anthropologie de la Sorbonne, en février, venu prendre les empreintes digitales et palmaires des enfants du Foyer en vue de travaux ayant pour but de déterminer l'origine d'un individu par ses empreintes.

- Le Service de la Médecine du Travail, le 17 avril pour l'examen médical annuel du personnel.

- Le Service de la Médecine scolaire, en juin, pour l'examen annuel des enfants des Ecoles.

PERSONNEL

Il est composé de onze employés ainsi répartis :

Direction : M. TEISSERENC, Mme TEISSERENC
Moniteurs : M. ARNAULT, M. LIBERT, M. VIGNOT
Jardinier : M. ALBERT
Chauffeur et toutes mains : M. GAUGUIN
Cuisinière : Mme Dupuy
Femmes de ménage : Mme GAUGUIN,
Mlle Dupuy
Lingère : Mme MOLET

Tout ce personnel est employé au Foyer depuis plusieurs années et donne entière satisfaction.

1963

PUPILLES

Effectifs

L'effectif permanent du Foyer a été sensiblement le même qu'en 1962. Par contre, les mouvements ont été plus importants. Le total des arrivées et des départs est de 775. Jamais pareil chiffre n'avait été enregistré depuis l'ouverture du Foyer, en 1955. Il provient du nombre de plus en plus élevé de garçons venant en vacances et de l'arrivée des pupilles du Laos en mai et juin.

Si les vacances de Pâques, avec une vingtaine de garçons en plus de l'effectif permanent, et celles de Noël, avec 33 pupilles supplémentaires, n'ont posé aucun problème, ni du point de vue de l'encadrement, ni pour le fonctionnement de la cuisine et de la lingerie, il n'en a pas été de même pendant les grandes vacances. Les installations du Foyer ne permettent pas de le faire fonctionner convenablement avec un effectif de plus de 150 pupilles comme cela s'est produit pendant la première semaine de septembre. La décision de laisser ouverts en permanence les deux Foyers de Vouvray et de Semblançay, envisagée pour l'été 1964, doit permettre d'éviter cet inconvénient.

Liste et Affectations des pupilles dépendant du Foyer au 31/D.

Externes à l'Ecole Primaire de Semblançay.

ALBUFERA Victor Raymond
AUDEMAR Siva Radjan
BASSAC Michel Antoine
BEN HAMED Paul
BEN MOHAMED Joseph Mustapha
CHERER Jean-Jacques Maurice
FORTAIN Antoine
GOUBET Frédéric
GOUBET Simon
GREVY Georges
MAZET Jean-Claude
MILON Gérard
POINTEAU Victor
POIVERT Joseph
SALVI Bernard
SCOTT André
SULIENNE Jean.

Demi-pensionnaires au C.E.G. de Neuillé Pont-Pierre : 2

LABATTUT Jean
PHAM-NGOC Tho Paul.

En attente de placement : 3
BERNARD Michel

CHARRIERAS Gilbert
DENAIS Jean-Baptiste.

Pensionnaires dans des Etablissements de Tours
LAUREL Jean (C.E.T. Tours)
MARLY Paul (Apprentis Tonnellé)

Résultats aux examens :

Certificat d'Etudes Primaires :
LAUREL Jean
COTEAUX Jean.

Admission en 4e Moderne :
LABATTUT Jean
PHAM-NGOC Paul
CASAYS Jean-Pierre.

Admission en C.E.T. :
CAMUS Paul
LAUREL Jean
COTEAUX Jean
DESPERRIERS A.
JOURDAN Yves.

Orientation scolaire et professionnelle

14 pupilles âgés de 14 ans ou plus ont subi en 1963, les tests d'orientation en vue de leur affectation ultérieure :

ALBUFERA Victor
AUDEMAR Siva
BASSAC Michel
BEN HAMED Paul
CAMUS Paul
CASAYS Jean-Pierre
CHERER Jean-Jacques
COTEAUX Jean
DESPERRIERS André
JOURDAN Yves
HUYNH Jason
LAUREL Jean
MAGNANT Jean-Pierre
SALVI Bernard

Sur ces 14 pupilles, 6 sont rentrés en septembre dans les Etablissements d'enseignement technique, 1 a été placé en apprentissage artisanal en raison de son retard scolaire. 1 est entré dans un Centre d'horticulture et 6 sont restés à Semblançay pour une année d'Ecole primaire supplémentaire (4 pour leur permettre de passer leur certificat d'études et 2 en raison de leur trop faible constitution pour entrer déjà en apprentissage).

Deux pupilles ont passé les examens psychotech-

niques d'admission dans un Centre de Formation Professionnelle des Adultes : Charles BASTIANI en janvier et Michel BERNARD en novembre. Le premier a été admis au Centre F.P.A. d'Orléans d'où il est sorti en juillet avec la mention « Assez-Bien » et son diplôme de C.A.P. d'Ajustage. Le second doit rentrer en mars prochain au Centre F.P.A. de Veigné (Indre et Loire) dans la section peinture. Il aurait désiré faire de l'électricité mais ses connaissances scolaires insuffisantes ne le lui ont pas permis.

Deux pupilles sans affectation demeurent encore à l'heure actuelle à Semblançay : Gilbert CHARRIERAS et Jean-Baptiste DENAIS. Le premier est un débile léger et un caractériel. Il a été renvoyé au bout de peu de temps de présence par les employeurs successifs chez lesquels il avait été mis en apprentissage. Le médecin psychiatrique et la psychologue qui l'ont examiné ont conclu à la nécessité d'un placement dans un centre spécialisé, mais le manque de place dans ces établissements n'a pas encore permis son admission.

Le second est un débile léger qui rend de réels services au Foyer en remplaçant fort bien une femme de ménage. Il n'est guère capable de faire autre chose. Je crois qu'une place d'homme à tout faire dans une institution religieuse lui conviendrait. Son caractère facile et sociable devrait le faire apprécier dans un tel emploi.

Etat Sanitaire

Il s'est maintenu excellent toute l'année. Aucune épidémie. A signaler seulement quelques angines en dehors des 6 hospitalisations suivantes :

Victor ALBUFERA Infection des sinus mars 1963
Roger DUSSOL Douleurs rectales avril
Michel BUGEAUD (1) Otite mai
Robert HOFFALT (1) Rachitisme mai
Marcel MARTIN Verrues août
Antoine FORTAIN Furonculose novembre

Examens médicaux divers :

Gilbert CHARRIERAS: examen psychiatrique par le Dr CHAPUIS
Victor ALBUFERA : Radio de sa jambe atrophiée
Siva AUDEMAR : examen médical et radiologique en vue de déterminer son âge réel d'après son ossature.

Activités des pupilles pendant leurs loisirs

Les éducateurs se sont efforcés d'occuper le plus possible les pupilles durant leurs heures de loisirs. C'est assez facile pendant l'année scolaire, où les heures libres sont relativement restreintes et où le petit nombre de pupilles présents permet de s'occuper de chacun d'eux d'une façon particulière. C'est beaucoup plus difficile pendant les vacances en raison du grand nombre de pupilles séjournant au Foyer, de leur diversité d'âges, de leur formation différente, et du nombre d'heures qu'il s'agit chaque jour de meubler d'activités aussi variées que possible.

Celles-ci ont particulièrement portées sur :

- le sport Football pendant l'année scolaire (l'équipe du Foyer a remporté en décembre la Coupe de Tours disputée entre les Ecoles Primaires de la région). Natation aux piscines de Tours et de St Patern pendant la belle saison. Ping-Pong et Volley-ball.

- les grands jeux de piste ou l'attrait de petites récompenses aux mieux classés fait participer avec ardeur les grands autant que les petits.

- les ateliers de modèles réduits et de décoration.

- les veillées à thème, où les sujets les plus divers sont abordés (programme du dernier trimestre: le cinéma - le choix d'un métier - les relations entre garçons et filles).

- les séances théâtrales (veillées de Noël et du Nouvel An par exemple).

PERSONNEL

Le personnel permanent est inchangé par rapport à l'année dernière :

Direction M. TEISSERENC, Mme TEISSERENC

Educateurs : M. ARNAULT, M. LIBERT, M. VIGNOT

Jardinier : M. ALBERT

Chauffeur et homme à tout faire : M. GAUGUIN

Cuisinière : Mme Dupuy

Femmes de ménage: Mme GAUGUIN, Mlle Dupuy

Lingère : Mille MOLET

Pendant les périodes d'affluence, aux vacances, deux moniteurs stagiaires et deux lingères sont venus compléter cette équipe.

CONCLUSION

Le personnel du Foyer s'est efforcé de remplir convenablement, en 1963, la mission qui lui est maintenant dévolue en priorité : accueillir pendant les vacances et équiper les pupilles disséminés pendant l'année scolaire dans la France entière. Une seule période a été critique - la première semaine de septembre - en raison du surpeuplement du Foyer par suite de la fermeture de Vouvray pour les congés annuels et du retour massif, au même moment, des pupilles placés en colonies de vacances.

C'est donc sur ce point que doivent principalement porter nos efforts en 1964. Une organisation plus rationnelle pendant les grandes vacances doit être possible afin de faciliter à la fois le travail des directeurs de foyers et celui des assistantes sociales. Les réunions organisées à Paris chaque trimestre doivent, en assurant une meilleure coordination entre les divers services de la Fédération, permettre d'y parvenir aisément.

1964

PUPILLES

Effectif au 31 décembre 1964 :

AUDEMAR Silva
ALBUFERA Victor
BEN MOHAMED Mustapha Joseph
BOUCHIN Robert
CHARIERAS Gilbert
FORTAIN Antoine
GOUBET Frédéric
GUYON Thierry
LABATTUT Jean
MARLY Paul
POINTEAU Victor
ROBIN Robert
THINH Paul
ZOUBECK Jean
ARMER Jean Marie
CHAPUIS Charles
DENAIS Jean Baptiste
GERETZEN Roland
GOUBET Simon
HAMIN André Emile
LAUREL Jean
MILON Gérard
POIVERT Joseph
SCOTT André
TRAVERS Patrice

Examens

Certificat d'Etudes Primaires :

7 présentés, 7 reçus

BASSAC Michel
BEN HAMED Paul
CHERER Jean-Jacques
GREVY Georges
POIVERT Joseph
SALVI Bernard
SULIENNE Jean

Admissions en Collèges d'Enseignement Technique : 5

BASSAC Michel
BEN HAMED Paul
CHERER Jean-Jacques
GREVY Georges
SULIENNE Jean
Certificat d'Aptitude Professionnelle : 1
MARLY Paul (monteur électricien)

Etat sanitaire

Décès: 1

Jean-Pierre MARCANTEI, décédé à l'hôpital de Tours le 3 septembre 1964 des suites de l'éclatement d'un vaisseau sanguin du cerveau en raison d'une malformation d'origine congénitale.

Hospitalisations: 12

COUVIN Roger (verruve plantaire) le 31 mars
PRIOLET Jacques (primo-infection) le 28 mars
VILLERS René (luxation du coude) le 30 mars
SULTAN Richard (jaunisse) le 11 juin
GUYON Thierry (zona) le 5 juillet
VILLERS René (eczéma) le 19 juillet
MARCANTEI Jean-Pierre (épilepsie) le 3 septembre
VICAIRE Jean-Pierre (angine) le 6 octobre
ZOUBECK Jean (abcès) le 4 novembre
AUDEMAR Silva (oreillons) le 9 décembre
NGUYEN BA LOC François (phymosis) le 21 décembre
GUYON Thierry (Observ. Suite virage cuti) le 28 décembre

Evènements divers de la vie du foyer

22 & 23 février Week-end avec les scouts routiers de Tours (Feux de camp et grand jeu)

10 mai : l'équipe de football du Foyer remporte le

Tournoi de Sixte de Neuillé-Pont-Pierre (catégorie minimes-cadets)

16 mai : Confirmation de Jean SUIENNE

31 mai : Tournoi de football de Bueil remporté par l'équipe cadets-minimes du Foyer

11 juin : Baptême de Silva AUDEMAR

14 juin : Communion solennelle de Silva AUDEMAR, Frédéric GOUBET, André SCOTT.

5 septembre : Enterrement de Jean-pierre MARCANTEI

La messe fut célébrée en l'Eglise de Semblançay par Mr le Doyen de NEUILLE-PONT -PIERRE en présence de Mesdemoiselles MUNDLER et GRANDJEAN. Assistantes Sociales de la Fédération, du personnel et des pupilles du Foyer de Semblançay, du Directeur et d'une délégation de pupilles du Foyer de Vouvray, du Maire et de plusieurs Conseillers Municipaux de Semblançay, des enfants des Ecoles et d'une grande partie de la population. Le catafalque, recouvert de nombreuses gerbes de fleurs, était entouré d'une garde d'honneur montée par les camarades de Jean-Pierre. L'inhumation eut lieu au cimetière de Semblançay, où la Fédération a pris une concession de 30 ans. Une croix offerte par le personnel du Foyer de Semblançay fut déposée sur la tombe où une plaque sera ultérieurement placée.

17 décembre : l'équipe de football minime parvient en finale de la Coupe USEP de Tours-Banlieue.

Comme chaque année, de nombreuses activités furent proposées aux pupilles, particulièrement durant les vacances, et chaque fête fut célébrée avec le plus d'éclat possible.

1965

EFFECTIFS

L'effectif permanent du Foyer a considérablement diminué à partir du 1er octobre, date à laquelle il fut rattaché au Foyer de Vouvray. Peu de pupilles : certains inscrits à l'école publique du village et quelques autres en instance de départ.

Cependant, les mouvements furent assez importants : la venue d'un certain nombre de pupilles à la Toussaint et à Noël n'a pas posé de

problèmes particuliers.

Le foyer est donc devenu pour les pupilles, beaucoup plus un lieu de transit qu'un lieu de séjour habituel.

Liste nominative des pupilles au Foyer au 31 décembre 1965.

- 1 - ARMER Jean-Marie
- 2 - BONOT Joseph
- 3 - BOULANGER André
- 4 - CHABAT Roger
- 5 - DENAIS Jean-Baptiste
- 6 - FAURY Jacques
- 7 - GOUBET Frederic
- 8 - LAULAY J. Jacques
- 9 - SCOTT Andre
- 10 - TETO Robert
- 11- TRAN Louis

Répartition des pupilles :

Ecole publique de Semblançay : 5

- CHABAT Roger
- FAURY Jacques
- GOUBET Frédéric
- SCOTT André
- TETO Robert (a déjà son C.E.P .)

Ces élèves seront présentés au C.E.P. à la fin de l'année scolaire ; l'un deux (Frédéric GOUBET) serait susceptible de suivre une 4ème d'accueil l'an prochain.

Cours Moyen 1 : 2

- . BONOT Joseph
- . BOULANGER André

Placement Patronal: 2

- . ARMER Jean-Marie : placé chez un couvreur de la région ; a passé les tests psychotechniques d'admission dans un centre de F.P.A.
- . LAULAY Jean-Jacques : placé chez un maraîcher de la région.

- En instance : 2

- . DENAIS Jean-Baptiste demande d'entrée en F.P.A. en cours.
- . TRAN Louis : doit entrer en classe de fin d'études en janvier 1966.

D'autre part, deux pupilles viennent passer au Foyer leurs congés, soit hebdomadaires, soit mensuels. Ce sont :

- LAUREL Jean : C.E.T. de Tours
- HAMIN André : Maison des Apprentis Tonnellé.

ACTIVITES

L'effectif réduit des pupilles dans le courant de l'année scolaire a permis des activités de petits groupes dans lesquelles l'attention de tous peut être soutenue plus facilement.

Sport

Peu de foot-ball, contrairement aux autres années, étant donné le nombre réduit des pupilles. Par contre, le ping-pong et la natation à la piscine couverte de Tours furent des activités très suivies et demandées.

Activités artistiques

Un atelier de décoration et de peinture a fonctionné au mois de décembre, en vue de la préparation des décorations de Noël.

Vacances de la Toussaint et de Noël

Toussaint: 24 pupilles (8 permanents + 16 passagers)

Noël: 43 pupilles (9 permanents + 34 passagers)

Les activités de ces périodes, pendant lesquelles le Foyer reçoit un certain nombre de pupilles, demandent une sérieuse préparation. Il faut songer à recruter un certain nombre de moniteurs de colonies de vacances, afin d'encadrer correctement les enfants. Les heures de loisirs étant nombreuses, il faut trouver pour les uns comme pour les autres, des activités et jeux susceptibles d'intéresser les grands et les petits. Malgré le mauvais temps, les enfants ont pu s'ébattre dans le parc et faire un peu de sport. Ils ont pu, par ailleurs, utiliser les salles de jeux dans lesquelles se trouvent les tables de ping-pong, billard et baby-foot.

De toute manière, ces périodes de vacances au Foyer pour un certain nombre de pupilles, doivent permettre de continuer à faire oeuvre éducative

PERSONNEL

Celui-ci a été considérablement réduit dès le mois d'octobre : départ de M. TEISSERENC, l'ancien directeur et de sa femme. Départ aussi d'un éducateur du Foyer, M. LIBERT. Réduction importante en ce qui concerne le personnel de service (femme de ménage).

Avec le rattachement au Foyer de Vouvray, M. VIGNOT est passé Sous-Directeur le 1er octobre.

Sous-Directeur.....	M. B. VIGNOT
Moniteur.....	M. DUPONT
Chauffeur	M. R. GAUGUIN
Jardinier	M. G. ALBERT
Femme de ménage	Melle J. DUPUY
Lingère.....	Mme MOLET (à mi-temps)
Couturière	Mme BAUVAIS (à mi-temps)
Cuisinière	Mme A. DUPUY

Pendant les périodes de vacances, deux moniteurs de colonies de vacances et une femme de ménage sont venus compléter cette équipe.

CONCLUSION

Après une très courte période de flottement due à la mise en place des nouvelles structures du Foyer après son rattachement à celui de Vouvray, tout a continué comme par le passé. L'inconvénient majeur de la nouvelle organisation est la distance, qui oblige le Directeur et le Sous-Directeur à de fréquents va et vient entre les deux maisons.

En 1966, les foyers de Vouvray et de Semblançay ont fonctionné en groupement sous la direction de M. Susini, assisté de M. Vignot comme sous directeur

En 1967, le Foyer de Semblançay est fermé et sera occupé désormais par l'Association des Papillons Blancs. Les employés ont obtenu de conserver leur emploi dans la nouvelle institution.

Merci à Roger Arnault de nous partager ses sentiments à la lecture de cette « histoire du foyer de Semblançay »

Nous pensons que les lignes de cet article furent puisées dans les archives un peu sèches de la Fédé.

Le discours n'est forcément pas le même entre les gens d'en-haut (gens de valeur, nous n'en doutons pas) qui avaient besoin de justifier des subventions et autres appuis et les gens d'en-bas qui vivaient le quotidien avec tous ses affects.

Si vous aviez eu quelques témoignages de « marcassins ou de Cigalous » (entre autres E.Lefevre, B.Salvi, J.F.Laurent, J.P.Maizaud, etc...) .Il aurait été plus questions de

« grand-père Tapapoute, de la petite musique de nuit, des montages-video des contes de Grimm, ou de groupe chaleureux autour du mini circuit auto, etc... » que d'employés subalternes ! Ce mot est choquant, quand on sait qu'une équipe éducative ne peut être efficace qu'avec l'implication de tous.

Domage aussi que vous ne puissiez plus entendre les instits, dont nous, éducateurs étions solidaires, que se sont permis, les vilains, de protester contre le départ d'enfants : mais qu'elles pouvaient bien être leurs motivations ???

Personnellement, j'ai craqué et démissionné au bout de 9 ans. Je ne pouvais plus supporter les pleurs d'angoisse des pitchounes, s'accrochant de toutes leurs forces à nos jambes, pour ne plus être encore « déportés » ; Enfin c'est comme cela que je l'ai ressenti.

Je profite de ce petit mot pour tirer mon chapeau entre autres :

A « Parrain » le Directeur le plus ouvert que j'aie rencontré dans ma carrière d'éducateur,

A « Marraine » admirable femme de coeur,

A Marc, qui a fait plus pour l'intégration des mômes dans le village que tout autre.

Enfin je dis un grand merci à tous mes petits Eurasiens qui m'ont plus apporté que moi j'ai pu leur donner
Roger

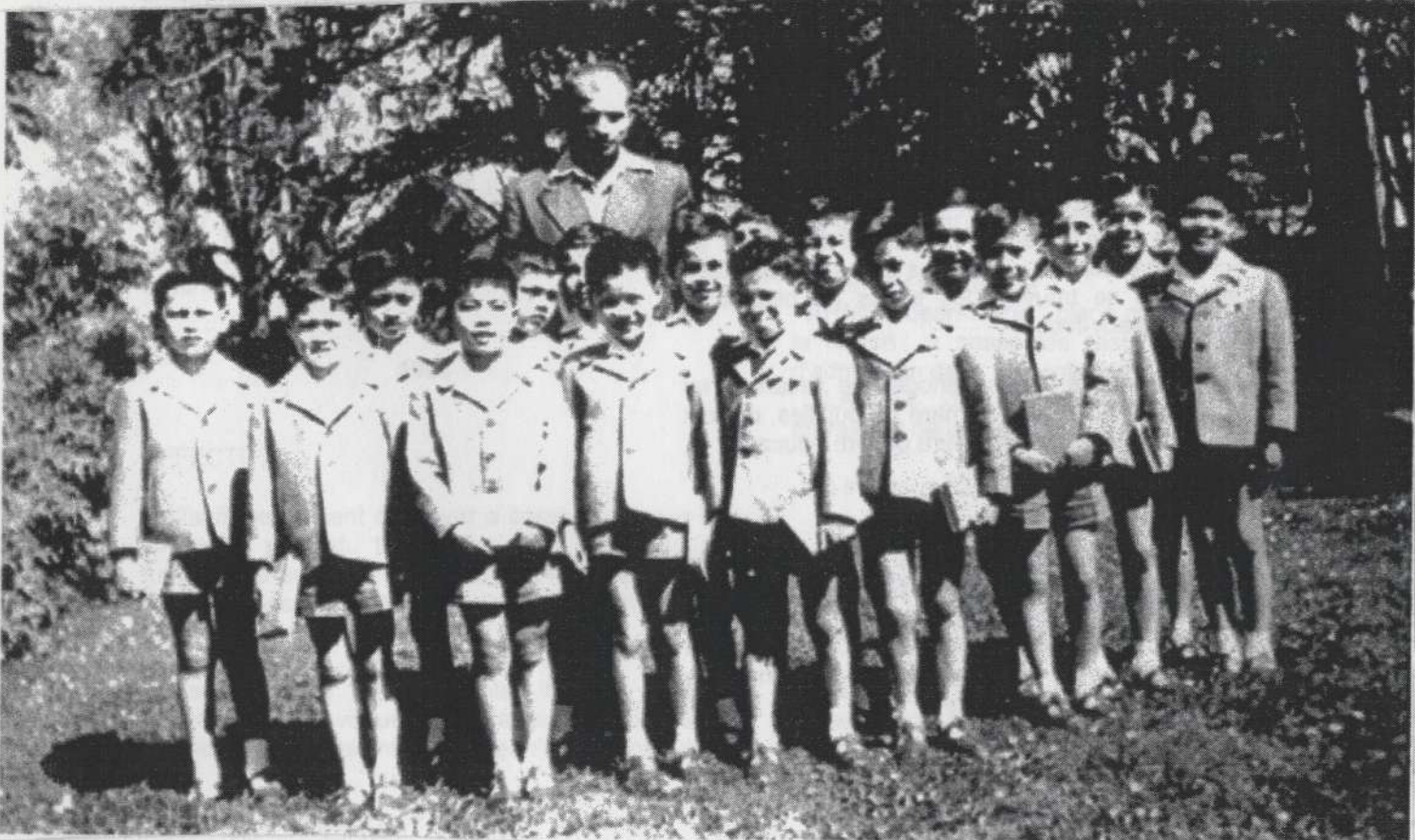

« Les Marcassins » photo visible sur le site <http://www.foefi.fr.fm/>

Association foefi

Invitation

A l'assemblée générale ordinaire

Le samedi 29 janvier 2005

A 18 h 30

Au restaurant LE-LAI 24 rue du Javelot 75013 Paris

tel : 01-45-83-83-33

Ordre du jour - bilan des activités 2004
- bilan financier
- vote de la cotisation 2006
- questions diverses

à 20 h : dîner sur place et soirée jusqu'à 1h du matin

Bulletin d'inscription

Pour le repas et la soirée du samedi 23 janvier 2005 au restaurant Le-Lai

Nom :

Adresse ;

Tel ;

E-mail :

Adultes.....x.....25 €=.....

Enfants 5-12 ans.....x.....10 €=.....

Total.....

Non adhérents ; 5 € en sus.....x...30 €=.....

.....x...15 €=.....

Total.....

Chèque à l'ordre de « association foefi » à retourner au siège social

Ont déjà cotisé en 2004 :

Andres Jeannot	Dupuy Juliette	Marcel J.Claude
Antoine Léon	Dyreit André	Maurin Robert
Balaki Ginette	Fairn René	Medrano Julien
Balard Antoine	Farnot Jacky	Merlateau-Danzas
Barieux J.Jacques	Fragola Pierre	Moller Henri
Barrillot Marianne	François Jacques	Morlan Daniel
Bauchain J.Pierre	Furnon Robert	Neveu J.Louis
Baur Pierre	Garnier Paul	Nguyen Cung Trong Claude
Beryl P.Marie	Giraudet Jacques	Nicoli Patrick
Bongnon Robert	Gireau Jerome	Pelletier Paul
Boudiguet J.Pierre	Gorget Michel	Petel Louis
Boue Madeleine	Grall Léonie	Philippe André
Boulanin Alex	Guillery Ralph	Pindere Jean
Bouscar Joseph	Hanot Olga	Prim Maurice
Cesario Pierre	Hervier Marcel	Raymond Roger
Commere Marg.	Jacques Louise(SrF.Régis)	Remond Roland
Couty Maddy	Jeannette Louis Pierre	Riquier Simon
Dao Jeannette	Jullien Pierre	Rivet Roger
Darner Robert	Labattut Jean	Roman Joseph
David Raymond	Leca Charles	Sudre-Vallat Helene
Delair Joseph	Lepage Noele	Taichu Felix
Delorme Yves	Lestruhaut J.Pierre	Tasso Louis
Desgeorges Antoine	Libert Marc	Tho Pham Ngoc Paul
Dinan Henri et Lucette	Lison Henri	Schweickert Robert
Dommery Vital	Loaique Maurice	Weber Jean
	Maizaud J.Pierre	Yvon Bernard